DE

Urethralkatheter

GEBRAUCHSANWEISUNG

Technisches Datenblatt

:

Produktdaten

Produktname:T-Control® und Holder-Komponente.
Hersteller: Rethink Medical S.L.
Modell und Typen: 2-Wege-Silikon-Blasenkatheter in den Größen FR12, FR14, FR16 und FR18.

Beschreibung

T-Control® ist ein 2-Wege-Silikon-Blasenkatheter vom Typ Foley mit integriertem Flüssigkeitskontrollventil zur permanenten Ableitung, hergestellt aus Silikon, latexfrei, steril und für den Einmalgebrauch.
Produkt der Klasse IIb. Sterilisiert mit Ethylenoxid (EO).
Die Sterilität des Produkts ist nur gewährleistet, solange die Verpackung ungeöffnet und unbeschädigt ist, und nicht über das Verfallsdatum hinaus.
Die kontinuierliche Anwendung eines einzelnen T-Control®-Produkts darf 30 Tage nicht überschreiten.
Die kumulative Anwendung für jeden Typ von T-Control®-Produkt kann 30 Tage überschreiten.
Der Holder ist eine Komponente für T-Control®, die im äußeren Ende des Katheterschafts platziert wird und das Ventil auf einer Seite unschließt.

Präsentation

:
Anwendungseinheit: Versiegelte Peel-Verpackung.
Vorgesehener Anwender: Medizinisches Fachpersonal.
Vorgesehene Patientenpopulation: Erwachsene Männer und Frauen.

:

Anwendung/Indikationen

T-Control® ist ein tubuläres Medizinprodukt, das dazu bestimmt ist, über die Urethra des Patienten in die Harnblase eingeführt zu werden. Es wird in der Blase durch Füllen des Verankerungsballons fixiert, um Urin mittels intravesikalem Druck abzuleiten.
Der klinische Nutzen von T-Control® besteht in der Bereitstellung von Drainage und/oder Spülung der Blase.
Die Anwendung von T-Control® ist bei verschiedenen Funktionsstörungen indiziert, wie z. B. Harnretention, Inkontinenz mit Wunden im Sakralbereich oder in Bereichen, die mit Urin in Kontakt kommen und deren Heilung behindern können, Überwachung der Urinausscheidung, Palliativpflege, chirurgische Eingriffe sowie für andere Funktionen wie die Messung des Restharnvolumens oder die Entnahme einer Urinprobe.
Der Holder ist eine Komponente für T-Control®, welche die Fixierung des Produkts erleichtert, Restleckagen aus dem Urinauslassanschluss oder das Eindringen von Flüssigkeiten oder Partikeln jeglicher Art in diesen verhindert und zudem ein versehentliches Öffnen des Ventils vermeidet.

:

Kontraindikationen

1. Harnwegsinfektion (Zystitis/Urethritis).
2. Verletzung der Urethra.
3. Urethrastriktur.
4. Penisverletzung.
5. Unzureichende geistige und/oder körperliche Fähigkeiten zur Handhabung des Produkts.
6. Ureteraler Reflux.
7. Überaktive Blase.

:

Nebenwirkungen

Die mit T-Control® verbundenen Nebenwirkungen entsprechen denen von Foley-Katheter-Typen: Septikämie, katheterassoziierte Harnwegsinfektionen (CAUTI) und Biofilmbildung, Urethraschädigung, Blasenverletzung, urethrale oder meaterale Erosion, Urethrastriktur, Blasenspasmen usw.
Bei Beschwerden oder Anzeichen Traumen oder Infektionen konsultieren Sie Ihren Arzt.
Jeder schwerwiegende Vorfall im Zusammenhang mit der Verwendung des T-Control®-Katheters muss dem Hersteller und den lokalen Gesundheitsbehörden gemeldet werden.

:

Vorsichtsmaßnahmen

1) Vor dem Gebrauch muss das Freisein von Leckagen und das korrekte Füllen des Ballons überprüft werden.
2) Stellen Sie sicher, das die Spritze korrekt in die Öffnung des Füllventils eingesetzt ist.
3) Die Ballonkapazität ist der äußeren Einzelverpackung zu entnehmen.
4) Den Ballon weder über- noch unterfüllen, da der Katheter andernfalls herausrutschen könnte.
5) Der Ballon kann platzen, wenn er über seine Kapazität hinaus gefüllt wird, mit scharfen Gegenständen in Berührung gerät oder Anzeichen Traumen oder Infektionen konsultieren Sie Ihren Arzt.
Überprüfen Sie regelmäßig, ob der Ballon ordnungsgemäß verankert ist, und befolgen Sie die Empfehlungen des aktuellen medizinischen Protokolls.
6) Stellen Sie sicher, dass der weiche Sicherheitsstopfen, der sich am dem grünen Knopf gegenüberliegenden Ende des Ventils befindet, vor der Verwendung des Katheters eingesetzt ist und sich beim Betätigen des Ventils löst. Vergewissern Sie sich, dass der Knopf, die Richtung, in die gezielt wird, herausschiebbar werden kann.
7) Den Katheter wechseln, falls das Ventil blockiert wird.
8) Vermeiden Sie die Lagerung des Produkts zusammen mit Chemikalien.

Warnhinweise

1) Nur für den Gebrauch an einem einzigen Patienten.
2) Nicht verwenden, wenn die Verpackung geöffnet oder beschädigt wurde.
3) Das Produkt unmittelbar nach dem Öffnen der Verpackung verwenden.
4) Das Produkt ist für das Einführen durch kompetentes medizinisches Fachpersonal bestimmt; es muss eine aseptische Technik angewendet werden.
5) Entfernen Sie den Katheter nicht selbstständig. Dieser muss durch qualifiziertes Fachpersonal entfernt werden.
6) Keine Salben oder Gleitmittel auf Erdölbasis verwenden, da dies den Katheter beschädigen kann.
7) Das Produkt nicht verwenden, wenn es Anzeichen einer Beschädigung der Ballon beschädigt/gerissen ist.
8) Den Katheterballon mit sterilem Wasser füllen. Keine Nadeln zum Füllen des Ballons verwenden.
9) Den Katheterschaft nicht abklemmen, da dies den Katheter beschädigen und das Entleeren des Ballons verhindern kann.
10) Nicht nach Ablauf des Verfallsdatums verwenden.
11) Es handelt sich um ein Einwegprodukt; jede Resterisation oder Wiederverwendung des Produkts kann eine Gefahr für den Patienten darstellen.
12) Den Katheter bei mäßiger oder intensiver Aktivität nicht ohne Fixierung verwenden.
13) Außerhalb der Reichweite von Haustieren aufbewahren.
14) Entsorgen Sie den Katheter und seine Verpackung gemäß den geltenden nationalen Vorschriften.
15) Die ordnungsgemäße Funktion des Produkts wird nicht garantiert, wenn es nicht gemäß den Abb. 10, 12, 13, 15 und 17 verwendet wird.

Warnhinweise für den Holder

1) Kann mehrere Male bei demselben Patienten verwendet werden.
2) Es wird empfohlen, den Holder täglich mit Wasser und Seife zu waschen.

:

Lagerungsbedingungen

1) In der Originalverpackung an einem kühlen und trockenen Ort lagern und das Produkt vor Feuchtigkeit und übermäßiger Hitze schützen.
2) Längere Lichtexposition vermeiden.
3) So lagern, dass das Produkt nicht gequetscht wird.
4) Falls sichtbare Ablagerungen im System festgestellt werden, sind die Empfehlungen des medizinischen Fachpersonals zu befolgen.

:

Bei Fragen oder schwerwiegenden Vorfällen wenden Sie sich bitte an: info@rethinkmedical.es

:

PT

Cateter uretral

INSTRUÇÕES DE UTILIZAÇÃO

Ficha técnica

:

Dados do produto

Nome do produto: T-Control® e componente Holder.
Fabricante: Rethink Medical S.L.
Modelo e tipos: Sonda vesical de silicone de 2 vias nos tamanhos FR12, FR14, FR16 e FR18.

:

Descrição

O T-Control® é uma sonda vesical de silicone de 2 vias tipo Foley com válvula integrada de controlo de fluidos para drenagem permanente, fabricada em silicone, isenta de látex, estéril e de utilização única.
Produto de Classe IIb. Esterilizado por Óxido de Etileno (EO). A esterilidade do produto apenas é garantida enquanto a embalagem não for aberta nem danificada e até a data de validade.
A utilização contínua de um único dispositivo T-Control® não pode exceder 30 dias. A utilização cumulativa de cada tipo de dispositivo T-Control® pode exceder 30 dias.
O Holder é um componente para o T-Control® que é colocado na extremidade externa do corpo da sonda, envolvendo a válvula num lado.

:

Apresentação

Unidade de utilização: Embalagem selada destacável.
Utilizador previsto: Profissionais de saúde.
População de doentes prevista: Homens e mulheres adultos.

:

Utilização / Indicações

O T-Control® é um dispositivo tubular destinado a ser introduzido na cavidade vesical através da uretra do doente. É fixado na bexiga através do enchimento do balão de ancoragem para drenar a urina por ação da pressão intravesical.
O benefício clínico do T-Control® é proporcionar drenagem e/ou lavagem da bexiga.
A utilização do T-Control® está indicada para diferentes situações, como retenção urinária, incontinência associada a feridas sacrais ou em áreas que possam entrar em contacto com a urina e dificultar a sua cicatrização, controlo do débito urinário, cuidados paliativos, cirurgia, bem como para medição do volume residual ou obtenção de amostras de urina.
O Holder é um componente para o T-Control® que facilita a fixação do dispositivo e previne fugas residuais pelo porto de saída da urina ou a entrada de líquidos ou qualquer tipo de partículas, evitando ainda a abertura acidental da válvula.

:

Contraindicações

1. Infeção do trato urinário (cistite/uretrite).
2. Lesão da uretra.
3. Estenose uretral.
4. Lesão do pénis.
5. Capacidades mentais e/ou físicas insuficientes para manusear o dispositivo.
6. Refluxo uretral.
7. Bexiga hiperativa.

:

Reações adversas

As reações adversas associadas ao T-Control® são as mesmas associadas às sondas do tipo Foley: sépsis, infeções do trato urinário associadas ao cateter (CAUTI), proliferação de biofilme, lesão uretral, lesão da bexiga, erosão uretral ou do meato, estreitamento da uretra, espasmos vesicais, etc.
Caso ocorra qualquer desconforto ou sinal de trauma ou infeção, consulte o seu médico.
Qualquer incidente grave ocorrido durante a utilização da sonda T-Control® deve ser comunicado ao fabricante e às autoridades sanitárias locais.

:

Precauções

1) A avaliação de fugas e o correto enchimento do balão devem ser verificados antes da utilização.
2) Certifique-se de que a seringa está corretamente inserida no orifício da válvula de enchimento.
3) Consulte a capacidade do balão na embalagem individual exterior.
4) Não encha o balão em excesso nem insuficientemente, pois a sonda poderá sair.
5) O balão pode romper-se se for enchido acima da sua capacidade, se sofrer impacto com objetos afiados ou devido à formação de cristais (como os produzidos pelo soro fisiológico). Verifique periodicamente se o balão permanece corretamente ancorado e siga as recomendações do protocolo sanitário em vigor.
6) Certifique-se de que a tampa branca de segurança, alojada na extremidade oposta ao botão verde da válvula, está colocada antes da utilização da sonda e que se desprende ao acionar a válvula. Tenha cuidado ao acionar a válvula pela primeira vez, pois a tampa pode ser projetada na direção para a qual estiver apontada.
8) Evite armazenar o produto junto de produtos químicos.

:

Advertências

1) Apenas para utilização num único doente.
2) Não utilizar se a embalagem tiver sido aberta ou estiver danificada.
3) Utilizar o produto imediatamente após a abertura da embalagem.
4) O produto destina-se a ser inserido por profissionais de saúde competentes e deve ser utilizada técnica asséptica.
5) Não retire a sonda por sua conta. A remoção deve ser efetuada por um profissional competente.
6) Não utilize pomadas nem lubrificantes à base de petróleo, pois podem danificar a sonda.
7) Não utilize se o produto estiver danificado.
8) Encha o balão da sonda com água estéril. Não utilize agulhas para encher o balão.
9) Não comprima o corpo da sonda, pois pode danificá-la e impedir o esvaziamento do balão.
10) Não utilizar após a data de validade.
11) Trata-se de um produto descartável de utilização única; qualquer reesterilização ou reutilização pode representar um perigo para o doente.
12) Não utilize a sonda sem fixação durante atividades moderadas ou intensas.
13) Manter fora do alcance dos animais de estimação.
14) Elimine a sonda e a respetiva embalagem de acordo com a legislação nacional em vigor.
15) O correto funcionamento do dispositivo não é garantido se não for utilizado de acordo com as Fig. 10, 12, 13, 15 e 17.

Advertências do Holder

1) Pode ser utilizado várias vezes pelo mesmo doente.
2) Recomenda-se lavar diariamente o Holder com água e sabão.

:

Condições de conservação

1) Armazenar na respetiva embalagem em local fresco e seco, protegendo o produto da humidade e do calor excessivo.
2) Evitar a exposição prolongada à luz.
3) Armazenar de forma a evitar o esmagamento do produto.
4) Caso observe sedimentos visíveis no sistema, siga as recomendações do profissional de saúde.

:

Em caso de dúvida ou incidente grave, contacte: info@rethinkmedical.es

:

IT

Catetere uretrale

ISTRUZIONI PER L'USO

Scheda tecnica

:

Dati del prodotto

Nome du prodotto: T-Control® e componente Holder.
Fabbricante: Rethink Medical S.L.
Modelli e tipi: Catetere vescicale in silicone a 2 vie nelle misure FR12, FR14, FR16 e FR18.

:

Descrizione

T-Control® è un catetere vescicale in silicone a 2 vie tipo Foley con una valvola integrata di controllo dei fluidi per drenaggio permanente, fabricata em silicone, isenta de látex, estéril e de utilização única.
Dispositivo di classe IIb. Sterilizzato mediante Ossido di Etilene (EO). La sterilità del prodotto è garantita solo se la confezione non viene aperta o danneggiata e comunque non oltre la data di scadenza.
L'uso continuo di un singolo dispositivo T-Control® non deve superare i 30 giorni. L'uso cumulativo per ciascun tipo di dispositivo T-Control® può superare i 30 giorni.
L'Holder è un componente per T-Control® che viene posizionato sull'estremità esterna del corpo del catetere avvolgendo la valvola su un lato.

:

Presentazione

Unità di utilizzo: Confezione sigillata peel-open.
Utilizzatore previsto: Professionisti de saúde.
Popolazione di pazienti prevista: Uomini e donne adulti.

:

Uso / Indicazioni

T-Control® è un dispositivo tubulare destinato a essere introdotto nella cavità vescicale attraverso l'uretra del paziente. Viene fissato nella vescica mediante il gonfiaggio del palloncino di ancoraggio per drenare l'urina grazie alla pressione intravescicale.
Il beneficio clinico di T-Control® consiste nel fornire drenaggio e/o lavaggio della vescica.
L'uso di T-Control® è indicato per diverse condizioni quali ritenzione urinaria, incontinenza associata a lesioni sacrali o ad aree che possono entrare in contatto con l'urina compromettendone la guarigione, monitoraggio della diuresi, cure palliative, chirurgia e altre applicazioni quali la misurazione del volume residuo o il prelievo di un campione di urina.
L'Holder è un componente per T-Control® che facilita il fissaggio del dispositivo e previene perdite residue dall'uscita urinaria, l'ingresso di liquidi o particelle di qualsiasi tipo e l'apertura accidentale della valvola.

:

Controindicazioni

1. Infezione delle vie urinarie (cistite/uretrite).
2. Lesione dell'uretra.
3. Stenosi uretrale.
4. Lesione del pene.
5. Capacità mentali e/o fisiche insufficienti per la gestione del dispositivo.
6. Reflusso uretrale.
7. Vescica iperattiva.

:

Reazioni avverse

Le reazioni avverse associate a T-Control® sono le stesse associate ai cateteri di tipo Foley: setticemia, infezioni delle vie urinarie associate al catetere (CAUTI), proliferazione di biofilm, danno uretrale, lesione vescicale, erosione uretrale o del meato, stenosi uretrale, spasmi vescicali, ecc.
In caso di disagio o segni di trauma o infezione, consultare il medico.
Qualsiasi incidente grave verificatosi durante l'utilizzo del catetere T-Control® deve essere segnalato al fabbricante e alle autorità sanitarie competenti.

:

Precauzioni

1) Verificare l'assenza di perdite e il corretto gonfiaggio del palloncino prima dell'uso.
2) Assicurarsi che la siringa sia correttamente inserita nell'orifizio della valvola di riempimento.
3) Consultare la capacità del palloncino riportata sulla confezione individuale esterna.
4) Non gonfiare il palloncino in modo eccessivo né insufficiente, poiché il catetere potrebbe fuoriuscire.
5) Il palloncino può rompersi se riempito oltre la sua capacità, a contatto con oggetti appuntiti o a causa di cristalli (come quelli prodotti dalla soluzione fisiologica). Verificare periodicamente che il palloncino sia correttamente ancorato e seguire le raccomandazioni del protocollo sanitario vigente.
6) Assicurarsi che il tappo di sicurezza bianco, situato all'estremità opposta rispetto al pulsante verde della valvola, sia presente prima dell'utilizzo del catetere e che si stacchi quando la valvola viene azionata. Prestare attenzione durante il primo azionamento poiché il tappo potrebbe essere proiettato nella direzione verso cui è rivolto.
7) Sostituire il catetere se la valvola rimane bloccata.
8) Evitare di conservare il prodotto vicino a sostanze chimiche.

:

Avvertenze

1) Solo per l'uso su un singolo paziente.
2) Non utilizzare se la confezione è stata aperta o danneggiata.
3) Utilizzare il prodotto immediatamente dopo l'apertura della confezione.
4) Il prodotto è destinato a essere inserito da professionisti sanitari qualificati e deve essere utilizzata una tecnica asettica.
5) Non rimuovere il catetere autonomamente. Deve essere rimosso da un professionista qualificato.
6) Non utilizzare pomate o lubrificanti a base di petrolio, poiché potrebbero danneggiare il catetere.
7) Non utilizzare se il prodotto è danneggiato.
8) Confiare il palloncino del catetere con acqua sterile. Non utilizzare aghi per il gonfiaggio del palloncino.
9) Non clampare il corpo del catetere, poiché potrebbe danneggiarlo e impedire lo sgonfiaggio del palloncino.
10) Non utilizzare dopo la data di scadenza.
11) Questo è un prodotto monouso; qualsiasi risterilizzazione o riutilizzo può rappresentare un pericolo per il paziente.
12) Non utilizzare il catetere senza fissagio durante attività moderate o intense.
13) Tenere fuori dalla portata degli animali domestici.
14) Smaltire il catetere e la relativa confezione in conformità alla normativa nazionale vigente.
15) Il corretto funzionamento del dispositivo non è garantito se non viene utilizzato secondo le Fig. 10, 12, 13, 15 e 17.

Avvertenze per l'Holder

1) Può essere utilizzato più volte dallo stesso paziente.
2) Si raccomanda di lavare quotidianamente l'Holder con acqua e sapone.

:

Condizioni di conservazione

1) Conservare nella confezione originale in un luogo fresco e asciutto, proteggendo il prodotto dall'umidità e dal calore eccessivo.
2) Evitare l'esposizione prolungata alla luce.
3) Conservare in modo che il prodotto non venga schiacciato.
4) In caso di presenza di sedimenti visibili nel sistema, seguire le raccomandazioni del professionista sanitario.

:

In caso di dubbi o incidente grave contattare: info@rethinkmedical.es

FR

Cathéter urétral

MODE D'EMPLOI

Fiche technique

:

Données du produit

Nom du produit : T-Control® et composant Holder.
Fabricant : Rethink Medical S.L.
Modèles et types : Sonde vésicale en silicone à 2 voies, tailles FR12, FR14, FR16 et FR18.

:

Description

T-Control® est une sonde vésicale en silicone à 2 voies de type Foley avec valve intégrée de contrôle des fluides pour drainage permanent. Elle est fabriquée en silicone, privo di lattice, stérile et à usage unique.
Dispositif de classe IIb. Stérilisé à l'oxyde d'éthylène (EO). La stérilité du produit est garantie uniquement si l'emballage n'est ni ouvert ni endommagé et jusqu'à la date de péremption.
L'utilisation continue d'un seul dispositif T-Control® ne doit pas dépasser 30 jours. L'utilisation cumulative de chaque type de dispositif T-Control® peut dépasser 30 jours.
Le Holder est un composant destiné à T-Control® qui se place à l'extrémité externe du corps de la sonde en enveloppant la valve sur un côté.

:

Présentation

Unité d'utilisation : Emballage pelable scellé.
Utilisateur prévu : Professionnels de santé.
Population de patients prévue : Hommes et femmes adultes.

:

Indications / Indications

T-Control® est un dispositif tubulaire destiné à être introduit dans la cavité vésicale par l'urètre du patient. Il est maintenu dans la vessie par le gonflage du ballonnet d'ancrage afin de drainer l'urine sous l'effet de la pression intravésicale.
Le bénéfice clinique de T-Control® est d'assurer le drainage et/ou le lavage de la vessie.
L'utilisation de T-Control® est indiquée dans différentes situations telles que la rétention urinaire, l'incontinence associée à des plaies au niveau du sacrum ou à des zones susceptibles d'être en contact avec l'urine et d'en compliquer la cicatrisation, le contrôle de la diurèse, les soins palliatifs, la chirurgie, ainsi que pour la mesure du volume résiduel ou le prélèvement d'échantillons d'urine.
Le Holder est un composant destiné à T-Control® qui facilite la fixation du dispositif, prévient les fuites résiduelles au niveau de l'orifice de sortie de l'urine ou l'entrée de liquides ou de particules de toute nature, et évite l'ouverture accidentelle de la valve.

:

Contre-indications

1. Infections des voies urinaires (cystite/urétrite).
2. Lésion de l'urètre.
3. Sténose urétrale.
4. Lésion du pénis.
5. Capacités mentales et/ou physiques insuffisantes pour manipuler le dispositif.
6. Reflux urétéral.
7) Overactive bladder.

:

Effets indésirables

Les effets indésirables associés à T-Control® sont les mêmes que ceux associés aux sondes de type Foley : septicémie, infections urinaires associées au cathéter (CAUTI), prolifération de biofilm, lésions urétrales, lésions vésicales, érosion urétrale ou du méat, rétrécissement urétral, spasmes vésicaux, etc.
En cas d'inconfort ou de signes de traumatisme ou d'infection, consulter votre médecin.
Tout incident grave survenant lors de l'utilisation de la sonde T-Control® doit être signalé au fabricant ainsi qu'aux autorités sanitaires compétentes.

:

Precauzioni

1) Vérifier l'absence de fuite et le bon gonflage du ballonnet avant utilisation.
2) S'assurer que la seringue est correctement insérée dans l'orifice de la valve de gonflage.
3) Vérifier la capacité du ballonnet sur l'emballage individuel extérieur.
4) Ne pas surgonfler ni sous-gonfler le ballonnet, faute de quoi la sonde pourrait se déloger.
5) The balloon can break if it is filled beyond its capacity, de contact avec des objets tranchants ou de cristallisation (comme celle provoquée par le sérum physiologique). Vérifier régulièrement que le ballonnet reste correctement ancré et suivre les recommandations du protocole clinique en vigueur.
6) Make sure that the white safety cap, located next to the green part of the button, is in place before using the catheter and that it falls off when the valve is activated. Be careful when activating the valve for the first time since the cap can be projected in the direction in which it is pointed.
7) Change the catheter in case the valve is blocked.
8) Avoid storing of the product together with chemicals.

:

Warnings

1) For single patient use only.
2) Do not use if package has been opened or damaged.
3) Please use the product immediately after opening the package.
4) The product is intended to be inserted by competent healthcare professionals and aseptic technique should be used.
5) Do not remove the catheter by yourself. This must be removed by a competent professional.
6) Do not use petroleum-based ointments or lubricants, it may damage the catheter.
7) Do not use the product if the balloon is broken.
8) Fill the catheter balloon with sterile water. Do not use needles to fill the balloon.
9) Do not clamp the catheter shaft, as this may damage the catheter and prevent balloon emptying.
10) Do not use after expiration date.
11) This is a single-use disposable product, any re-sterilization or reuse of the product may pose a danger to the patient.
12) Do not use catheter without restraint during moderate or intense activity.
13) Keep out of reach of pets.
14) Dispose of the catheter and its packaging in accordance with the national regulations in force.
15) The proper functioning of the device is not guaranteed if it is not used according to Fig. 10, 12, 13, 15 and 17.

:

Holder warnings

1) Can be used multiple times by the same patient.
2) Daily washing with soap and water is recommended.

:

Conditions of conservation

1) Store in its container in a cool, dry place, protecting the product from humidity and excessive heat.
2) Avoid prolonged exposure to light.
3) Store the product in a manner that prevents it from being crushed.
4) If visible sediment is observed in the system, follow the recommendations of the health care professional.

:

In case of doubt or serious incident, please contact: info@rethinkmedical.es

EN

Urethral catheter

INSTRUCTIONS FOR USE

Data sheet

:
Product data
Product or trade name: T-Control® and component Holder.
Manufacturer: Rethink Medical S.L.
Model and type: Two-way urethral silicone catheter of 12FR, 14FR, 16FR, 18FR sizes.

:

Description

T-Control® is a Foley type 2-way silicone urethral catheter with an integrated fluid control valve for indwelling drainage, made of silicone, latex-free, sterile and single-use.
Class IIb product. Sterile by Ethylene Oxide (EO). The sterility of the product is only ensured as long as the package is not opened or damaged and not beyond the expiration date.
The continuous use of a single device of T-Control® cannot exceed 30 days. The acumulative use for each type of T-Control® device can exceed 30 days.
The Holder is a component for T-Control® that is placed at the external end of the catheter body wrapping the valve on one side.

:

Presentation

Unit of use: Peelable sealed packaging.
Intended user: Health professionals.
Intended patient population: Adult men and women.

:

Intended purpose/indications

T-Control® is a tubular device intended for being introduced into the bladder cavity through the urethra of the patient. It is fixed in the bladder by filling the anchoring balloon to drain urine by intravesical pressure.
The clinical benefit of T-Control® is to provide drainage and/or flushing of the bladder.
The use of T-Control® is indicated for different dysfunctions such as urinary retention, incontinence with wounds in the sacrum or in areas that may be in contact with urine and make it difficult to heal, control of urine production, palliative care, surgery and for other functions such as residual volume measurement or obtaining a urine sample.
The Holder is a component for T-Control® that facilitates the fixation of the device and prevents residual leakage through the urine outlet port or the entry of liquid or any type of particle into it and also avoids accidental valve opening.

:

Contraindications

1) Urinary tract infection (cystitis/urethritis).
2) Injury to the urethra.
3) Urethral stricture.
4) Injury to the penis.
5. Capacités mentales and/or physical capacities to handle the device.
6) Ureteral reflux.
7) Overactive bladder.

:

Side-effects

Side effects associated with T-Control® are the same as those associated with Foley-type catheters: septicaemia, catheter-associated urinary tract infections (CAUTI) and biofilm proliferation, urethral damage, injury to the bladder, meatus or urethral erosion, narrowing of the urethra, bladder spasms, etc.
If any discomfort or indication of trauma or infection occurs, consult your doctor. Any serious incident that occurs while using the T-Control® catheter should be reported to the manufacturer and local health authorities.

:

Precautions

1) The absence of leaks and the correct filling of the balloon must be checked before use.
2) Make sure the needle-free syringe is properly inserted into the fill valve hole.
3) Check the capacity of the balloon on the individual outer packaging.
4) Do not overfill or underfill the balloon or the catheter could fall off.
5) The balloon can break if it is filled beyond its capacity, impacted by sharp objects or by crystals (such as those produced by physiological serum). Periodically check if the balloon is well anchored, and follow the recommendations of the current health protocol.
6) Make sure that the white safety cap, located next to the green part of the button, is in place before using the catheter and that it falls off when the valve is activated. Be careful when activating the valve for the first time since the cap can be projected in the direction in which it is pointed.
7) Replace the catheter if the valve is blocked.
8) Avoid storing of the product together with chemicals.

:

Warnings

1) For single patient use only.
2) Do not use if package has been opened or damaged.
3) Please use the product immediately after opening the package.
4) The product is intended to be inserted by competent healthcare professionals and aseptic technique should be used.
5) Do not remove the catheter by yourself. This must be removed by a competent professional.
6) Do not use petroleum-based ointments or lubricants, it may damage the catheter.
7) Do not use the product if the balloon is broken.
8) Fill the catheter balloon with sterile water. Do not use needles to fill the balloon.
9) Do not clamp the catheter shaft, as this may damage the catheter and prevent balloon emptying.
10) Do not use after expiration date.
11) This is a single-use disposable product, any re-sterilization or reuse of the product may pose a danger to the patient.
12) Do not use catheter without restraint during moderate or intense activity.
13) Keep out of reach of pets.
14) Dispose of the catheter and its packaging in accordance with the national regulations in force.
15) The proper functioning of the device is not guaranteed if it is not used according to Fig. 10, 12, 13, 15 and 17.

:

Holder warnings

1) Can be used multiple times by the same patient.
2) Daily washing with soap and water is recommended.

:

Conditions of conservation

1) Store in its container in a cool, dry place, protecting the product from humidity and excessive heat.
2) Avoid prolonged exposure to light.
3) Store the product in a manner that prevents it from being crushed.
4) If visible sediment is observed in the system, follow the recommendations of the health care professional.

:

In case of doubt or serious incident, please contact: info@rethinkmedical.es

ES

Catéter uretral

INSTRUCCIONES DE USO

Ficha técnica

:

Datos del producto

Nombre del producto: T-Control® y componente Holder.
Fabricante: Rethink Medical S.L.
Modelo y tipos: Sonda vesical de silicona de 2 vías de tamaños FR12, FR14, FR16 y FR18.

:

Descripción

T-Control® es una sonda vesical de silicona de 2 vías tipo Foley con una válvula de control de fluidos integrada para drenaje permanente, fabricada con silicona, exenta de látex, estéril y de un solo uso.
Producto de clase IIb. Esterilizado mediante Óxido de Etileno (EO).
La esterilidad del producto tan solo está asegurada mientras el envase no se abra ni esté dañado y no más allá de la fecha de caducidad.
El uso continuado de un único dispositivo de T-Control® no puede exceder los 30 días. El uso acumulativo para cada tipo de dispositivo de T-Control® puede exceder los 30 días.
El Holder es un componente para T-Control® que se coloca en el extremo externo del cuerpo de la sonda envolviendo la válvula en un lado.

:

Presentación

Unidad de empleo: Envase sellado pelable.
Usuario previsto: Profesionales sanitarios.
Población de pacientes prevista: Hombres y mujeres adultos.

:

Uso/Indicaciones

T-Control® es un dispositivo tubular destinado a ser introducido en la cavidad vesical a través de la uretra del paciente. Se fija en la vejiga mediante el llenado
del balón de anclaje para drenar la orina mediante la presión intravesical.
El beneficio clínico de T-Control® es proporcionar drenaje y/o lavado de la vejiga.
El uso de T-Control® está indicado para diferentes disfunciones como retención de orina, incontinencia con heridas en el sacro o en áreas que pueden estar en contacto con orina y dificultar su cicatrización, control de la producción de orina, cuidados paliativos, cirugía, y para otras funciones como la medición del volumen residual u obtención de una muestra de orina.
El Holder es un componente para T-Control® que facilita la fijación del dispositivo y previene fugas residuales por el puerto de salida de orina o la entrada de líquido o cualquier tipo de partícula al mismo y además evita la apertura accidental de la válvula.

:

Contraindicaciones

1) Infección del tracto urinario (cistitis/uretritis).
2) Lesión en la uretra.
3) Estenosis uretral.
4) Lesión en el pene.
5) Capacidades mentales y/o físicas insuficientes para el manejo del dispositivo.
6) Reflujo ureteral.
7) Vejiga hiperactiva.

:

Reacciones adversas

Las reacciones adversas asociadas a T-Control® son las mismas que las asociadas a las sondas de tipo Foley: septicemia, infecciones del tracto urinario asociadas a catéter (CAUTI) y proliferación de biofilm, daño uretral, lesión en la vejiga, erosión uretral o en el meato, estrechamiento de la uretra, espasmos en la vejiga, etc.
Si se produce alguna molestia o indicio de trauma o infección consulte a su médico. Cualquier incidente grave que ocurra al usar la sonda T-Control® debe ser notificado al fabricante y a las autoridades sanitarias locales.

:

Precauciones

1) La ausencia de fugas y el correcto llenado del balón debe comprobarse antes de su uso.
2) Asegúrese de que la jeringa está insertada correctamente en el orificio de la válvula de llenado.
3) Consultar la capacidad del balón en el envase exterior individual.
4) No llenar el balón en exceso ni tampoco de forma insuficiente o la sonda se podría salir.
5) El balón puede romperse si se llena por encima de su capacidad, impactar con objetos afilados o por cristales (como los producidos por el suero fisiológico). Compruebe periódicamente si el balón está bien y siga las recomendaciones del protocolo sanitario vigente.
6) Asegúrese de que el tapón de seguridad blanco, alojado en el otro extremo de la válvula al botón verde, esté colocado antes de utilizar la sonda y que se desprenda al accionar la válvula. Actúe con cuidado al accionar la válvula por primera vez, ya que el tapón puede salir proyectado a la dirección a la que se apunte.
7) Cambiar la sonda en caso de que la válvula quede bloqueada.
8) Evite el almacenamiento del producto junto con productos químicos.

:

Advertencias

1) Solo para un uso en un solo paciente.
2) No utilizar si el envase ha sido abierto o dañado.
3) Utilice el producto inmediatamente después de abrir el envase.
4) El producto está destinado a ser insertado por profesionales sanitarios competentes y debe emplearse una técnica aséptica.
5) No extraiga la sonda por su cuenta. Esta debe ser extraída por un profesional competente.
6) No utilizar ungüentos ni lubricantes con base de petróleo, puede dañar la sonda.
7) No use el producto si el balón está roto.
8) Llenar el balón de la sonda con agua estéril. No utilizar agujas para llenar el balón.
9) No pinze el cuerpo de la sonda, ya que puede dañar la sonda e impedir el vaciado del balón.
10) No usar después de la fecha de caducidad.
11) Se trata de un producto desechable de un solo uso, toda re-esterilización o reutilización del producto puede suponer un peligro para el paciente.
12) No utilizar la sonda sin sujeción durante la realización de actividad moderada o intensa.
13) Mantener fuera del alcance de las mascotas.
14) Deseche la sonda y su envase de acuerdo con las normas nacionales vigentes.
15) No se garantiza el correcto funcionamiento del dispositivo si no se utiliza según las Fig. 10, 12, 13, 15 y 17.

:

Advertencias Holder

1) Puede ser utilizado varias veces por el mismo paciente.
2) Es recomendable lavar el Holder diariamente con agua y jabón.

:

Condiciones de conservación

1) Almacenar en su envase en un lugar fresco y seco, protegiendo el producto de la humedad y del calor excesivo.
2) Evitar la exposición prolongada a la luz.
3) Almacenar de forma que el producto no se aplaste.
4) En caso de observar sedimento visible en el sistema, seguir las recomendaciones del profesional sanitario.

:

En caso de duda o incidente grave contacte con: info@rethinkmedical.es

Calle Practicante Ignacio Rodríguez S/N
Edificio Polivalente II Campus
Universitario de Tafira (Tercera Planta)
35017, Las Palmas de Gran Canaria, Las Palmas
Spain

Non harmonised symbol

PCS
quantity of units contained in the package

Date of issuance: July 2026
Revision 1

T-Control®

CE 0123

URETHRAL CATHETER

INSTRUCTIONS FOR USE

DE Urethralkatheter
ES Catéter uretral
FR Cathéter urétral
IT Catetere uretrale
PT Cateter uretral
DE Urethralkatheter
NL Urethrale katheter
SE Uretralkateter
DK Urethralt kateter
FI Uretralkateter
NO Uretralt kateter
PL Cewnik cewkowy
GR Ουρηθρικός καθετήρας

rethink medical

INSERTION AND URINE SAMPLING

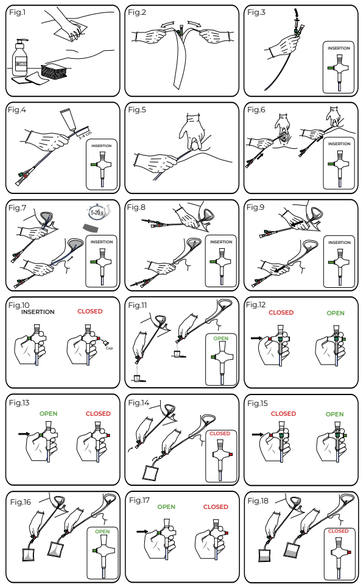

DAILY USE

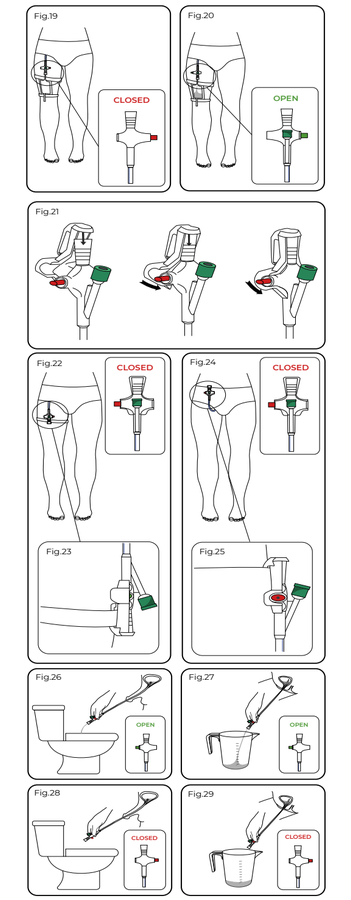

NL **Urethrale katheter** GEBRUIKSAANWIJZING

Technische fiche

Productgegevens
Productnaam: T-Control® en Holder-component.
Fabrikant: Rethink Medical S.L.
Model en typen: Siliconen 2-weg blaaskatheter in de maten FR12, FR14, FR16 en FR18.

Beschrijving
T-Control® is een siliconen 2-weg blaaskatheter van het Foley-type met een geïntegreerde vloeistofregeleiding voor permanente drainage, vervaardigd uit siliconen, latexvrij, steriel en voor eenmalig gebruik.
Klasse IIb hulpmiddel. Gesteriliseerd met ethyleenoxide (EO). De steriliteit van het product is uitsluitend gegarandeerd zolang de verpakking niet geopend of beschadigd is en niet na de vervaldatum.
Het continue gebruik van één enkel T-Control®-hulpmiddel mag niet langer duren dan 30 dagen. Het cumulatieve gebruik van elk type T-Control®-hulpmiddel mag langer zijn dan 30 dagen.
De Holder is een component van het T-Control®-katheter die aan het externe uiteinde van het katheterlichaam wordt geplaatst en de klep aan één zijde omsluit.

Verpakking
Gebruiksaanwijzing: Afzelbare verzegelde verpakking.
Bevoegde gebruiker: Zorgverleners.
Beoogde patiëntenpopulatie: Volwassen mannen en vrouwen.

Gebruik / Indicaties
T-Control® is een buisvormig hulpmiddel dat bedoeld is om via de urethra van de patiënt in de blaas te worden ingebracht. Het wordt in de blaas gefixeerd door het vullen van de fixatieballon om urine af te voeren door middel van intravesicale drain.
Het klinische voordeel van T-Control® is het bieden van drainage zo'n efficiënt mogelijk. Dit is vooral belangrijk voor verschillende aandoeningen zoals urineretentie, incontinentie met wonden aan het sacrum of andere gebieden die in contact kunnen komen met urine en daardoor moeilijker genezen, monitoring van de diurese, palliatieve zorg, chirurgie en voor andere toepassingen zoals het meten van residuavolume of het verzamelen van urinestalen.
De Holder is een component voor T-Control® die de bevestiging van het hulpmiddel vergemakkelijkt en restlekkage van de urinestraal uitsluit voorkomt, evenals het binnendringen van vloeistoffen of andere deeltjes, en bovendien onbedoelde opening van de klep voorkomt.

Contra-indicaties
1) Urineweginfectie (cystitis/urethritis).
2) Letsel van de urethra.
3) Urethrale stenose.
4) Letsel van de penis.
5) Onvoldoende mentale en/of fysieke capaciteiten voor het hanteren van het hulpmiddel.
6) Ureterale reflux.
7) Overactieve blaas.

Bijwerkingen
De bijwerkingen die verband houden met T-Control® zijn dezelfde als die welke verband houden met Foley-katheters: sepsis, kathetergeassocieerde urineweginfecties (CAUTI), biofilmvorming, urethrale schade, blaasletsel, erosie van de urinaire weefsels, verstopping van de urethra, blaaskrampen, enz. Raadpleeg uw arts indien ongemak of teken van trauma of infectie optreedt.
Elk ernstig incident dat optreedt tijdens het gebruik van de T-Control®-katheter moet worden gemeld aan de fabrikant en aan de lokale gezondheidsautoriteiten.

Voorzorgsmaatregelen
1) Controleer vóór gebruik de afwezigheid van lekkage en de correcte vulling van de ballon.
2) Zorg ervoor dat de spuit correct in de opening van de vulklep is geplaatst.
3) Raadpleeg de capaciteit van de ballon op de individuele buitenverpakking.
4) Vul de ballon niet te veel maar ook niet te weinig, anders kan de katheter lozraken.
5) De ballon kan schuren wanneer deze boven zijn capaciteit wordt gevuld, in contact komt met scherpe oppervlakten of door de urinaliën (peen) wordt geduwd. Controleer de fysiologische zoutoplossing). Controleer regelmatig of de ballon goed verankerd is en volg de aanbevelingen van het geldende zorgprotocol.
6) Zorg ervoor dat de witte veiligheidsdop, die zich aan het andere uiteinde van de klep bevindt, niet kort voorafgaand aan de plaatsing van de katheter wordt verwijderd. Wees voorzichtig bij de eerste bediening van de klep, aangezien de dop kan worden weggeschoten in de richting waarin deze wijst.
7) Vervang de katheter indien de klep geblokkeerd raakt.
8) Vermijd opslag van het product in de buurt van chemische producten.

Waarschuwingen
1) Uitsluitend voor gebruik bij één patiënt.
2) Niet gebruiken indien de verpakking geopend of beschadigd is.
3) Gebruik het product onmiddellijk na opening van de verpakking.
4) Het product is bedoeld om te worden ingebracht door bevoegde zorgprofessionals en er moet een aseptisch en technisch verslag worden toegepast.
5) Vervuiler de katheter niet zelf. Deze moet worden verwijderd door een bevoegde professional.
6) Gebruik geen zalven of smeermiddelen op petroleumbasis, aangezien deze de katheter kunnen beschadigen.
7) Gebruik het product niet indien de ballon beschadigd is.
8) Blas de ballon van de katheter niet steriel water. Gebruik geen naalden om de ballon te vullen.
9) Klem het katheterlichaam niet af, aangezien dit de katheter kan beschadigen en het leeglopen van de ballon kan verhinderen.
10) Niet gebruiken na de vervaldatum.
11) Dit is een wegwerpproduct voor eenmalig gebruik; hersterilisatie of hergebruik kan een gevaar vormen voor de patiënt.
12) Gebruik de katheter niet zonder bevestiging tijdens matige of intensieve activiteiten.
13) Buiten bereik van huisdieren houden.
14) Cool de katheter en de verpakking weg overeenkomstig de geldende nationale voorschriften.
15) Een correcte werking van het hulpmiddel wordt niet gegarandeerd indien het niet wordt gebruikt volgens Fig. 10, 12, 13, 15 en 17.

Waarschuwingen voor de Holder
1) Kan meerdere malen door dezelfde patiënt worden gebruikt.
2) Het wordt aanbevolen de Holder dagelijks met water en zeep te wassen.

Beweasrcondities
1) Bewaar het product in de verpakking op een koele en droge plaats en bescherm het tegen vocht en overmatige warmte.
2) Vermijd langdurige blootstelling aan licht.
3) Bewaar het product zodanig dat het niet wordt samengedrukt.
4) Indien zichtbaar sediment in het systeem wordt waargenomen, volg dan de aanbevelingen van de zorgprofessional.

Bij twijfel of een ernstig incident, neem contact op via: info@rethinkmedical.es

SE **Uretralkateter** BRUKSANVISNING

Teknisk specifikation

Produktuppgifter
Produktnamn: T-Control® och komponenten Holder.
Tillverkare: Rethink Medical S.L.
Modeller och typer: Tvåvägs silikonkateter för urinblåsan i storlekarna FR12, FR14, FR16 och FR18.

Beskrivning
T-Control® är en tvåvägs silikonkateter av Foley-typ med en integrerad ventil för vätskekontroll för permanent dränage. Produkten är tillverkad av silikon, är latexfri, steril och avsedd för engångsbruk.
Klass IIb-produkt. Steriliserad med ethyleenoxid (EO). Produktens sterilitet er kun garanteret, så länge förpackningen ikke er återtet eller beskadiget, og ikke længere end til udløbsdatoen.
Kontinuerlig brug af en enkelt T-Control®-udstyr må ikke overstige 30 dage. Kumulativ brug for hver type T-Control®-udstyr kan overstige 30 dage.
Holder er en komponent til T-Control®, som placeres på den yttre del av kateterkroppen och omsluter ventilen på den ena sidan.

Förpackning
Bruksanvisning: Försiglad peel-förpackning.
Avsedd användare: Hälso- och sjukvårdspersonal.
Avsedd patientpopulation: Vuxna män och kvinnor.

Användning / Indikationer
T-Control® är en tubformad produkt avsedd att föras in i urinblåsan via patientens urinrör. Den fixeras i urinblåsan genom att förankringsballongen fylls och dränerar urin med hjälp av det intravesikala trycket.
Den kliniska nyttan med T-Control® är att möjliggöra dränage och/eller spolning av urinblåsan.
T-Control® är indicerad för olika tillstånd såsom urineretention, inkontinens med sår i sakralområdet eller andra områden som kan komma i kontakt med urin och försvåra läkning, monitorering av diures, palliativ vård, kirurgi samt för mätning av residualvolym eller provtagning av urin.
Holder är en komponent till T-Control® som underlättar fixering av produkten, förhindrar kvarvarande läckage från urinutloppet eller inträngning av vätskor eller partiklar samt förhindrar oavsiktlig öppning av ventilen.

Kontraindikationer
1) Urinvägsinfektion (cystit/uretrit).
2) Skada på urinrör.
3) Uretrastrikt.
4) Skada på penis.
5) Otillräcklig mental och/eller fysisk förmåga att hantera produkten.
6) Uretral reflux.
7) Överaktiv urinblåsa.

Biverkningar
Biverkningar förknippade med T-Control® är desamma som för Foley-kateter: sepsis, kateterassocierade urinvägsinfektioner (CAUTI), biofilmsbildning, skador på urinrör, blåsskador, erosion i urinröret eller urinrörsmynningen, förstopp i urinröret, blåspasm etc.
Om det uppstår ovanligt besvär eller tecken på trauma eller infektion, skal large kontaktes.
Alla allvarliga incidenter som inträffar vid användning av T-Control®-kateter ska rapporteras till tillverkaren och till behöriga myndigheter.

Försiktighetsåtgärder
1) Kontrollera före användning att inte finns några läckage och att ballongen fylls korrekt.
2) Kontrollera att sprutan är korrekt införd i fyllningsventilens öppning.
3) Kontrollera ballongkapaciteten på den individuella ytterförpackningen.
4) Ballongen får inte över- eller underfyllas eftersom katetern då kan lossna.
5) Ballongen kan spricka om den fylls över sin kapacitet, träffas av vassa föremål eller utsätts för kraftiga rörelser som kan leda till ballongens fysiskaljusa saltlösning). Kontrollera regelbundet att ballongen är korrekt förankrad och följ rekommendationerna i gällande vårdrutiner.
6) Kontrollera att den vita säkerhetspluggen, som sitter i motsatt ände av ventilen från den gröna knappen, är på plats för att undvika oavsiktlig öppning och lossnar när ventilen aktiveras. Var försiktig första gången ventilen aktiveras eftersom pluggen kan skjutas iväg i den riktning den pekar mot.
7) Byt ut katetern om ventilen blockeras.
8) Undvik att förvara produkten tillsammans med kemiska produkter.

Varningar
1) Endast för användning på en patient.
2) Använd inte produkten om förpackningen har öppnats eller skadats.
3) Använd produkten omedelbart efter att förpackningen öppnats.
4) Produkten är avsedd att föras in av kompetent hälso- och sjukvårdspersonal och aseptisk teknik ska användas.
5) Avlägsna inte katetern själv. Den ska avlägsnas av kompetent personal.
6) Använd inte salvor eller smörjmedel baserade på petroleum eftersom dessa kan skadas katetern.
7) Använd inte produkten om ballongen är skadad.
8) Fyll katetern/ballongen med sterilt vatten. Använd inte nålar för att fylla ballongen.
9) Klämt inte av katetern/ballongen eftersom detta kan skada katetern och förhindra tömning av ballongen.
10) Använd inte efter utgångsdatum.
11) Produkten är avsedd för engångsbruk. Omsterilisering eller återanvändning kan innebära en risk för patienten.
12) Använd inte katetern utan fixering vid måttlig eller intensiv aktivitet.
13) Förvaras utom räckhåll för husdjur.
14) Kassera katetern och dess förpackning enligt gällande nationella bestämmelser.
15) Korrekt funktion hos produkten garanteras inte om den inte används enligt Fig. 10, 12, 13, 15 och 17.

Varningar för Holder
1) Kan användas flera gånger av samma patient.
2) Det rekommenderas att Holder tvättas dagligen med vatten och tvål.

Förvaringsförhållanden
1) Förvara produkten i sin förpackning på en sval och torr plats, skyddad från fukt och överdriven värme.
2) Undvik långvarig exponering för ljus.
3) Förvara produkten så att den inte utsätts för tryck eller krossning.
4) Om synlig sediment observeras i systemet ska rekommendationerna från hälso- och sjukvårdspersonal följas.

Vid frågor eller allvarliga incidenter, kontakta: info@rethinkmedical.es

DK **Uretralkateter** BRUGSANVISNING

Tekniske specifikationer

Produktoplysninger
Produktnavn: T-Control® og Holder-komponent.
Producent: Rethink Medical S.L.
Modeller og typer: 2-vejs silikonblærekateter i størrelserne FR12, FR14, FR16 og FR18.

Beskrivelse
T-Control® er et 2-vejs Foley-type silikoneblærekateter med en integreret væskekontrolventil til permanent dræning. Produkten er fremstillet af silikone, er latexfrit, sterilt og til engangsbrug.
Klasse IIb-produkt. Steriliseret med ethylenoxid (EO). Produktets sterilitet er kun garanteret, så længe pakningen ikke er åbnet eller beskadiget, og ikke længere end til udløbsdatoen.
Kontinuerlig brug af en enkelt T-Control®-udstyr må ikke overstige 30 dage. Kumulativ brug for hver type T-Control®-udstyr kan overstige 30 dage.
Holder er en komponent til T-Control®, som placeres på den ydre ende af kateterkroppen og omslutter ventilen på den ene side.

Præsentation
Anvendelsesenhed: Forseglet peel-pakning.
Tilsigtet bruger: Sundhedsfaglige personale.
Tilsigtet patientpopulation: Voksne mænd og kvinder.

Anvendelse / Indikationer
T-Control® er et rørformet udstyr beregnet til at blive indført i urinblæren via patientens urinrør. Det fikseres i blæren ved opfyldning af forankringsballonen for at drænere urinen ved hjælp af det intravesikale tryk.
Den kliniske fordel ved T-Control® er at sikre dræn og/eller skylning af urinblæren.
T-Control® er indiceret til forskellige tilstande som urineretention, inkontinens med sår i sakralområdet eller andre områder som kan komme i kontakt med urin och försvåra läkning, monitorering av diures, palliativ vård, kirurgi samt för mätning av residualvolym eller provtagning av urin.
Holder er en komponent til T-Control® som underlettar fixering av produkten, förhindrar kvarvarande läckage från urinutloppet eller indrængen af væske eller enhver form for partikler i denne, og som desuden forhinder utilsigtet åbning af ventilen.

Kontraindikationer
1) Urinvejsinfektion (cystitis/urethritis).
2) Skade på urinrøret.
3) Uretrastrikturer.
4) Skade på penis.
5) Utilstrækkelig mental og/eller fysiske evne til håndtering af udstyret.
6) Ureteral refluksvs.
7) Overaktiv blære.

Bivirkninger
Bivirkninger forbundet med T-Control® er desamma som för Foley-kateter: sepsis, kateterassocierade urinvägsinfektioner (CAUTI), biofilmsbildning, skador på urinrör, blåsskador, erosion i urinröret eller urinrörsmynningen, förstopp i urinröret, blåspasm etc.
Om det opstår ovanligt besvär eller tecken på trauma eller infektion, skal large kontaktes.
Enhver alvorlig hændelse, der opstår i forbindelse med brugen af T-Control®-kateteret, skal indberettes til producenten og de lokale sundhedsmyndigheder.

Forholdsregler
1) Fravær af lækage og korrekt fyldning af ballonen skal kontrolleres før brug.
2) Sæg for, at sprøjten er indsat korrekt i fyldningsventilens åbning.
3) Se ballonens kapacitet på den udvendige enkeltpakning.
4) Undlad at overfylde eller underfylde ballonen, da kateteret ellers kan glide ud.
5) Ballonen kan brække, hvis den fyldes over sin kapacitet, rammes af skarpe genstande eller på grund af krystaller (f.eks. dem, der dannes af fysiologisk saltvand). Kontroller regelmæssigt, at ballonen er korrekt forankret, og følg anbefalingerne i den gældende kliniske protokol.
6) Sæg for, at den hvide sikkerhedsprop, der sidder i den modsatte ende af ventilen i forhold til den grønne knap, er på plads for brug af kateteret, og at den frigeres, når ventilen aktiveres. Vær forsigtig, når ventilen aktiveres første gang, da proppen kan blive slynget ud i den retning den peger mod.
7) Udskift kateteret, hvis ventilen bliver blokeret.
8) Undgå at opbevare produktet sammen med kemikalier.

Advarsler
1) Kun til brug på en enkelt patient.
2) Må ikke anvendes, hvis pakningen er åbnet eller beskadiget.
3) Anvend produktet straks efter åbning af pakningen.
4) Produktet er beregnet til at blive indført af kompetent sundhedsfagligt personale, og der skal anvendes aseptisk teknik.
5) Fjern ikke selv kateteret på egen hånd. Det skal fjernes af kompetent sundhedsfagligt personale.
6) Anvend ikke salver eller smørmidler baserede på petroleumsbasis, da det kan beskadige kateteret.
7) Må ikke anvendes, hvis ballonen er defekt.
8) Fyld kateterballonen med steril vand. Anvend ikke nåle til at fylde ballonen.
9) Kateterkroppen må ikke afklemmes (clampes), da dette kan beskadige kateteret og forhindre tømning af ballonen.
10) Må ikke anvendes efter udløbsdatoen.
11) Dette er et engangsprodukt til engangsbrug. Enhver resterilisering eller genanvendelse af produktet kan udgøre en fare for patienten.
12) Anvend ikke kateteret uden fiksering under moderat eller intens fysisk aktivitet.
13) Opbevares utilgængeligt for kæledyr.
14) Bortskaf kateteret og dets emballage i henhold til gældende nationale regler.
15) Korrekt funktion af udstyret garanteres ikke, hvis det ikke anvendes i overensstemmelse med Fig. 10, 12, 13, 15 og 17.

Advarsler for Holder
1) Holder kan anvendes flere gange af den samme patient.
2) Det anbefales at vaske Holder dagligt med vand og sæbe.

Opbevaringsbetingelser
1) Opbevares i sin pakning på et køligt og tørt sted, hvor produktet beskyttes mod fugt og overdreven varme.
2) Undgå længerevarende eksponering for lys.
3) Opbevares således, at produktet ikke bliver klemt.
4) Hvis der observeres synligt sediment i systemet, skal anbefalingerne fra det sundhedsfaglige personale følges.

Ved tvivl eller alvorlige hændelser bedes du kontakte: info@rethinkmedical.es

FI **Uretrathalt kateter** KÄYTTÖOHJEET

Tekniset tiedot

Tuotetiedot
Tuotteen nimi: T-Control® ja Holder-komponentti.
Valmistaja: Rethink Medical S.L.
Mallit ja typit: Kaksitoiseinen silikoninen Foley-virtsarakon kateteri, koot FR12, FR14, FR16 ja FR18.

Kuvaus
T-Control® on kaksitoiseinen silikoninen Foley-tyyppinen virtsarakon kateteri, jossa on integroitu nesteenkäsittelyventtiili jatkuvaa virtsanpoistoa varten. Tuote on valmistettu silikonista, lateksiton, steriili ja kertakäyttöinen.
Luokan IIb lääkinnällinen laite. Steriloitu etylee-nioksidilla (EO). Tuotteen steriliys on taattu vain, jos pakkausta ei ole avattu eikä vahingoittunut eikä viimeisen käyttöpäivän ääri.
Yhden T-Control®-laitteen yhtäjaksoinen käyttö ei saa ylittää 30 päivää. Kunkin T-Control®-käyttötyypin kumulatiivinen käyttö voi ylittää 30 päivää.
Holder on T-Control®-laitteen komponentti, joka asetetaan katetrin rungon ulkopäähän ympäröimään venttiiliä toisella puolella.

Pakkausmuoto
Käyttöyksikkö: Suljettu avattava pakkaus.
Tarkoitettu käyttäjä: Terveydenhuollon ammattilaiset.
Tarkoitettu potilasryhmä: Aikuiset miehet ja naiset.

Käyttö / Käyttöaiheet
T-Control® on putkimainen laite, joka on tarkoitettu vietäväksi virtsarakkoon potilaan virtsaurasta. Katetri kiinnitetään virtsarakon täyttämällä ankkurointiballooni, jolloin virtsa poistuu rakonsäiden paineen avulla.
T-Control®-laitteen kliinisen hyöty on virtsarakon tyhjennyksen ja/tai huuhtelun tarjoaminen.
T-Control® on tarkoitettu käytettäväksi erilaisissa toimintahäiriöissä, kuten virtsaretentio, inkontinenssissa, joissa ihon iliho voivat olla vaarassa tai vaikeuttaa niiden paranemista vaikeutumisen, virtsantuotannon seurannassa, palliatiivisessa hoidossa, kirurgiassa sekä esimerkiksi jäännösvirtauman määrän arvioimiseksi tai virtsanäytteen ottamisessa.
Holder on T-Control®-laitteen komponentti, joka helpottaa laitteen kiinnittämistä, estää jäännösvirtauman vuotamisen virtsan ulostuloaukosta, estää nesteiden tai hiukkasten pääsyn aukkoon ja ehkäisee venttiilin tahattoman avautumisen.

Vasta-aiheet
1) Virtsateinfektio (kystiitti/uretriitti).
2) Virtsaurasvaurio.
3) Virtsapurkan ahtauma (striktuura).
4) Peniksen vamma.
5) Riittämätöntä henkiset ja/tai fyysiset kyvyt laitteen käsittelyyn.
6) Ureterorefluksi.
7) Yliaktiivinen virtsarakko.

Haittavaikutukset
T-Control®-laitteeseen liittyvät haittavaikutukset ovat samat kuin Foley-katetrelihin liittyvät haittavaikutukset: sepsis, katetrihin liittyvät virtsateinfektiot (CAUTI), biofilmin muodostuminen, virtsaputken vaurioituminen, virtsarakon vaurioituminen, virtsaputken tai virtsaputken suun (meatus) erosio, virtsaputken ahtautuminen, virtsarakon kouristukset jne.
Jos ilmenee epämukavuutta tai merkkejä vammasta tai infektiosta, ota yhteys lääkäriin.
Kaikista T-Control®-kateterin käytön aikana tapahtuvista vakavista vaaratilanteista on ilmoitettava valmistajalle ja paikallisille terveysviranomaisille.

Varotoimet
1) Varmista, että ruisku on asetettu oikein täyttöventtiilin aukkoon.
2) Tarkista ballonin tilavuus yksittäisessa kotelossa.
4) Älä täytä ballonia liikaa äläkä liian vähän, sillä katetri voi irrota.
5) Ballooni voi rikkoutua, jos se täytetään yli kapasiteettinsa, jouutua kosketuksiin tervien esineiden kanssa tai kiteiden vaikutuksesta (esimerkiksi fysiologisen suolaliuoksen muodostamat kiteet). Tarkista säännöllisesti, että ballooni on kunnolla kiinni. Noudata voimassa olevan hoitosuositusten mukaisia toimia.
6) Varmista, että venttiilin vihreän painikkeen vastakkaisessa päässä oleva valkoinen turvatulppa on paikallaan ennen käyttöä ja että se irtoaa venttiilin käytettäessä. Ole varovainen venttiilin ensimmäisellä käyttökerralla, sillä tulppa voi sinkoua sihen suuntaan, johon se osoittaa.
7) Vaihda kateri, jos venttiili juuttuu.
8) Älättä tuotteen säilyttämistä kemikaalien läheisyydessä.

Varoitukset
1) Vain yhden potilaan käyttöön.
2) Älä käytä, jos pakkaus on avattu tai vaurioitunut.
3) Käytä tuote välittömästi pakkauksen avaamisen jälkeen.
4) Tuotteen saa asetta vain pätevä terveydenhuollon ammattilainen aseptista tekniikkaa käyttäen.
5) Älä poista katetria itse. Katetrin saa poistaa vain pätevä ammattilainen.
6) Älä käytä öljypohjaisia voiteita tai liukasteita, sillä ne voivat vahingoittaa katetria.
7) Älä käytä tuotetta, jos ballooni on rikkoutunut.
8) Täytä katetrin/balloonin ontelilä vedettä. Älä käytä neuloja balloonin täyttämiseen.
9) Ala puristaa katetrin runkoa sulkemällä, sillä se voi vahingoittaa katetria ja estää balloonin tyhjentymisen.
10) Älä käytä viimeisen käyttöpäivän jälkeen.
11) Tämä on kertakäyttöinen tuote. Uudelleensterilointi tai uudelleenkäyttö voi aiheuttaa vaaran potilaalle.
12) Älä käytä katetria ilman kiinnitystä kohtalaisen tai voimakkaan fyysisen aktiivisuuden aikana.
13) Pidä poissa lemmikkieläinten ulottuvilta.
14) Hävitä katetri ja sen pakkaus voimassa olevien kansallisten määräysten mukaisesti.
15) Laitteen asianmukaista toimintaa ei taata, jos sitä ei käytetä kuvien 10, 12, 13, 15 ja 17 mukaisesti.

Holder-komponenttia koskevat varoitukset
1) Sama potilas voi käyttää sitä useita kertoja.
2) Holder on suositeltava pesti päivittäin vedellä ja saippualla.

Säilytysolosuhteet
1) Säilytä alkuperäisessaan viileässä ja kuivassa paikassa suojattuna kosteudelta ja liialliselta kuumuudelta.
2) Vältä pitkäaikaista altistumista valolle.
3) Säilytä siten, että tuote ei pääse litistymään.
4) Jos järjestelmässä havaitaan näkyvää sakkaa, noudata terveydenhuollon ammattilaisen ohjeita.

Jos sinulla on kysyttävää tai vakava vaaratilanne ilmenee, ota yhteys: info@rethinkmedical.es

NO **Uretralt kateter** BRUKSANVISNING

Teknisk datablad
Produktdata
Produktnavn: T-Control® og Holder-komponent.
Produsent: Rethink Medical S.L.
Modeller og typer: 2-veis silikon blærekateter i størrelsene FR12, FR14, FR16 og FR18.

Beskrivelse
T-Control® er et 2-veis Foley-type blærekateter av silikon med en integrert væskekontrollventil for permanent drenasje. Produktet er fremstilt av silikon, er lateksfritt, sterilt og til engangsbruk.
Klasse IIb-produkt. Steriliseert med etylenoksid (EO). Produktets sterilitet er kun garantert dersom emballasjen ikke er åpnet eller skadet, og ikke etter utløpsdatoen.
Kontinuerlig bruk av en enkelt T-Control®-enhet skal ikke overstige 30 dager. Den kumulative bruken av hver type T-Control®-enhet kan overstige 30 dager.
Holder er en komponent for T-Control® som plasseres på den yttre enden av kateterkroppen og omsluttet ventilen på en side.

Presentasjon
Brukssenhet: Forseglet peelbar emballasje.
Tiltenkt bruker: Helsepersonell.
Tiltenkt pasientpopulasjon: Voksne menn og kvinner.

Bruk / Indikasjoner
T-Control® er en rørformet enhet beregnet for innføring i urinblæren gjennom pasientens urinrør. Den festes i blæren ved oppblåsing av forankringsballongen for å drenere urin ved hjelp av intravesikalt trykk.
Den kliniske fordelen med T-Control® er å gi drenasje og/eller skylling av blæren.
T-Control® er indisert ved ulike tilstander som urineretensjon, inkontinens med sår i sakralområdet eller andre områder som kan komme i kontakt med urin og der dermed vanskeliggjøre sårheling, overvåkning av urinprodusjon, palliativ behandling, kirurgi samt andre formål som måling av resturinvolum eller innsamling av urinprøver.
Holder er en komponent for T-Control®, som lettere fikseringen af udstyret og forhindrer residual lækage fra urinudløbsporten eller indrængen af væske eller enhver form for partikler i denne, og som desuden forhinder utilsigtet åbning af ventilen.

Kontraindikasjoner
1) Urineiseinfeksjon (cystitt/uretritt).
2) Skade på urinrøret.
3) Uretrastrikturer.
4) Skade på penis.
5) Utilstrekkelige mentale og/eller fysiske evner til å håndtere enheten.
6) Ureteral refluksvs.
7) Overaktiv blære.

Bivirkninger
Bivirkningene forbundet med T-Control® er de samme som for Foley-katetre: sepsis, kateterassosiierte urineiseinfeksjoner (CAUTI), biofilmdannelse, skade på urinrøret, skade på blæren, erosjon av urinrøret eller urinrørsåpningen, innsnevring av urinrøret, blærespasmer osv.
Dersom det oppstår uvanlig eller tegn på trauma eller infeksjon, kontakt lege.
Enhver alvorlig hendelse som opptrår ved bruk av T-Control®-kateteret skal rapporteres til produsenten og de lokale helsemyndighetene.

Forsiktighetsregler
1) Fravær av lekkasje og korrekt oppblåsing av ballongen skal kontrolleres før bruk.
2) Sørg for at sprøyten er korrekt innført i påfyllingsventilens åpning.
3) Kontroller ballongkapasiteten på den individuelle ytteremballasjen.
Ballongen må verken overfylles eller underfylles, da kateteret kan løsne.
4) Ballongen kan sprekke dersom den fylles over sin kapasitet, kommer i kontakt med skarpe gjenstander eller blåsen av krystaller (for eksempel fysiologisk saltvann). Kontroller regelmessig at ballongen er korrekt forankret, og følg anbefalingene i den gjeldende kliniske protokoll.
5) Sørg for, at den hvite sikkerhetsdrop, der sidder i den modsatte ende af ventilen i forhold til den grønne knap, er på plads for brug af kateteret, og at den frigeres, når ventilen aktiveres. Vær forsigtig, når ventilen aktiveres første gang, da proppen kan blive slynget ud i den retning den peger mod.
7) Udskift kateteret, hvis ventilen bliver blokeret.
8) Undgå at opbevare produktet sammen med kemikalier.

Advarsler
1) Kun til brug på en enkelt pasient.
2) Må ikke anvendes, hvis pakningen er åbnet eller beskadiget.
3) Anvend produktet straks efter åbning af pakningen.
4) Produktet er beregnet til at blive indført av kompetent sundhedsfaglig personale, og der skal anvendes aseptisk teknikk.
5) Fjern ikke kateteret på egen hånd. Det skal fjernes av kompetent sundhedsfaglig personale.
6) Anvend ikke salver eller smøremidler på petroleumsbasis, da det kan beskadige kateteret.
7) Må ikke anvendes, hvis ballonen er defekt.
8) Fyld kateterballonen med sterilt vann. Anvend ikke nåler til å fylle ballongen.
9) Kateterkroppen må ikke afklemmes (clampes), da dette kan beskadige kateteret og forhindre tømning av ballongen.
10) Må ikke anvendes etter utløpsdatoen.
11) Dette er et engangsprodukt til engangsbruk. Enhver resterilisering eller genanvendelse av produktet kan utgjøre en fare for pasienten.
12) Anvend ikke kateteret uden fiksering under moderat eller intens fysisk aktivitet.
13) Opbevares utilgængeligt for kæledyr.
14) Bortskaf kateteret og dets emballage i henhold til gældende nationale regler.
15) Korrekt funktion af udstyret garanteres ikke, hvis det ikke anvendes i overensstemmelse med Fig. 10, 12, 13, 15 og 17.

Advarsler for Holder
1) Kan brukes flere ganger av samme pasient.
2) Det anbefales at vaske Holder daglig med vann og såpe.

Oppbevaringsforhold
1) Opbevares i originalemballagen på et kølig og tørt sted, hvor produktet beskyttes mod fugt og overdreven varme.
2) Undgå langvarig eksponering for lys.
3) Opbevares således, at produktet ikke bliver klemt.
4) Dersom synlige avleiringer observeres i systemet, skal anbefalingene fra det sundhedsfaglige personale følges.

Ved spørsmål eller alvorlige hendelser, kontakt: info@rethinkmedical.es

PL **Cewnik cewkowy** INSTRUKCJA OBSŁUGI

Karta techniczna

Dane produktu
Nazwa produktu: T-Control® i komponent Holder.
Producent: Rethink Medical S.L.
Modele i typy: Dwudrożny silikonowy cewnik pęcherzowy w rozmiarach FR12, FR14, FR16 i FR18.

Opis
T-Control® jest dwudrożnym silikonowym cewnikiem pęcherzowym typu Foley ze zintegrowaną zastawką kontroli przepływu płynów do długotrwałego drenażu, wykonanym z silikonu, niezawierającym lateksu, sterylnym i przeznaczonego użytku.
Wyrób klasy IIb. Sterilizowany tlenkiem etylenu (EO). Sterylność produktu jest zapewniona wyłącznie wtedy, gdy opakowanie nie zostało otwarte ani uszkodzone oraz do upływu terminu ważności.
Ciągłe stosowanie pojedynczego wyrobu T-Control® nie może przekraczać 30 dni. Łączny czas stosowania każdego typu wyrobu T-Control® nie może przekraczać 30 dni.
Holder jest komponentem T-Control®, który umieszcza się na zewnętrznym końcu korpusu cewnika, obejmując zastawkę z jednej strony.

Prezentacja
Jednostka użytkowa: Sterylne opakowanie z możliwością odklejenia.
Przewidziany użytkownik: Pracownicy ochrony zdrowia.
Przewidziana populacja pacjentów: Dorośli mężczyźni i kobiety.

Zastosowanie / Wskazania
T-Control® jest wyrobem rurowym przeznaczonym do wprowadzania do pęcherza moczowego przez cewkę moczową pacjenta. Jest utrzymywany w pęcherzu poprzez napełnienie balonika retencyjnego, co umożliwia odpływ moczu dzięki ciśnieniu śródpęcherzowemu.
Korzyścią kliniczną T-Control® jest zapewnienie drenażu i/lub płukania pęcherza moczowego.
T-Control® jest wskazany do stosowania w różnych zaburzeniach, takich jak zatrzymanie moczu, nietrzymanie moczu przy ranach okolicy krzyżowej lub innych obszarach mogących mieć kontakt z moczem i utrudniać gojenie, monitorowanie diurezy, opieka paliatywna, zabiegi chirurgiczne oraz do pomiaru objętości resztkowej moczu, zbierania próbek moczu.
Holder jest komponentem T-Control®, który ułatwia mocowanie wyrobu, zapobiega resztkowym wyciekom przez port odpływu moczu lub przedostawaniu się płynów bądź cząstek do jego wnętrza oraz zapobiega przypadkowemu otwarciu zastawki.

Przeciwwskazania
1) Zakażenie dróg moczowych (zapalenie pęcherza moczowego / zapalenie cewki moczowej).
2) Uraz cewki moczowej.
3) Zwężenie cewki moczowej.
4) Uraz prącia.
5) Niewystarczające zdolności psychiczne i/lub fizyczne do obsługi wyrobu.
6) Odpływ moczowodowy.
7) Pęcherz nadruchliwy (OAB).

Działania niepożądane
Działania niepożądane związane z T-Control® są takie same jak w przypadku cewników typu Foley: sepsa, zakażenia układu moczowego związane z cewnikiem (CAUTI), tworzenie biofilmu, uszkodzenie cewki moczowej, uszkodzenie pęcherza, erozja cewki moczowej lub ujścia cewki, zwężenie cewki moczowej, skurcze pęcherza itp.
W przypadku wystąpienia dyskomfortu lub objawów urazu bądź zakażenia należy skonsultować się z lekarzem.
Każdy poważny incydent związany z użyciem cewnika T-Control® należy zgłosić producentowi oraz właściwym lokalnym organom ochrony zdrowia.

Środki ostrożności
1) Przed użyciem należy sprawdzić szczelność oraz prawidłowe napełnienie balonika retencyjnego.
2) Upewnić się, że strzykawka jest prawidłowo umieszczona w otworze zastawki napełniającej.
3) Sprawdzić pojemność balonika retencyjnego na indywidualnym opakowaniu zewnętrznym.
4) Nie przepełniać ani nie napełniać balonika retencyjnego niewystarczająco, ponieważ cewnik może się wysunąć.
5) Balonik retencyjny może pęknąć w przypadku przekroczenia jego pojemności, kontaktu z ostrymi przedmiotami lub ciśnieniem kryształów (np. substancji jak powstające z soli fizjologicznej). Regularnie sprawdzać prawidłowe zakotwiczenie balonika retencyjnego i przestrzegać obowiązujących procedur medycznych.
6) Upewnić się, że biały zabezpieczający z przyłączeniem do fysiologisk saltvann). Kontroller regelmæssig at ballongen er korrekt forankret, og følg anbefalingene i gjeldende medisinsk protokoll.
5) Sørg for at den hvite sikkerhedsstem, som er plasseret i motsatt ende av ventilen i forhold til den grønne knappen, er på plass for bruk av kateteret, og at den løsner når ventilen aktiveres. Vær forsiktig ved første aktivering av ventilen, da hetten kan skytes ut i det retningen den peker.
6) Byt kateter dersom ventilen blir blokkert.
7) Unngå oppbevaring av produktet sammen med kjemikalier.

Advarsler
1) Kun til bruk på en enkelt pasient.
2) Skal ikke brukes dersom emballasjen er åpnet eller skadet.
3) Bruk produktet umiddelbart etter åpning av emballasjen.
4) Produktet skal settes inn av kvalifisert helsepersonell ved bruk av aseptisk teknikk.
5) Ikke fjern kateteret selv. Det skal fjernes av kvalifisert helsepersonell.
6) Ikke bruk salver eller smøremidler basert på petroleum, da disse kan skade kateteret.
7) Ikke bruk produktet dersom ballongen er skadet.
8) Fyll kateterballongen med sterilt vann. Ikke bruk kanyler til å fylle ballongen.
9) Ikke klem av kateterkroppen, da dette kan skade kateteret og hindre tømming av ballongen.
10) Skal ikke brukes etter utløpsdato.
11) Dette er et engangsprodukt. Enhver resterilisering eller gjenbruk kan utgjøre en fare for pasienten.
12) Ikke bruk kateteret uten fiksering under moderat eller intensiv fysisk aktivitet.
13) Oppbevares utilgjengelig for kjæledyr.
14) Kast kateteret og emballasjen i samsvar med gjeldende nasjonale bestemmelser.
15) Korrekt funksjon av enheten kan ikke garanteres dersom den ikke brukes i samsvar med Fig. 10, 12, 13, 15 og 17.

**Advarsler for Holder